朝鮮日報

朝刊

本紙朝夕刊十二面

編輯兼發行人 方應謨
印刷人 崔利福

發行所 京城府太平通一丁目六一 株式會社朝鮮日報社

社說 阿部內閣의 政綱政策

近衛·平沼政策의延長

一

阿部內閣의 政綱、政策은 十三日 正式으로 發表하엿다。內容은 旣報한바와가치 歐洲戰爭에 際하여 自主外交를 根本義로하고 支那事變處理에 全力을 集中할터인바 그것을 實行하기위하여 一、支那에對해서는 新中央政權과 協力하고 一、日滿支三國의 合理的 經濟體制를 確立하고 一、國內體制를 整備强化하고 一、國家總動員體制를 擴充하며 一、政府部內를 協調하자 하엿다。自主外交 란말을 내세운것이 從來의 獨伊親善主義를 버리고 白紙主義로 도라간것을意味한다면 外交方針은 달라젓다할지라도 支那事變 處理를 根本目的으로 삼는데에는 近衛、平沼內閣과 다름이 업다。

二

即 新生할 支那新政權을 支援協力한다는것은 이미 昨年一月 近衛聲明에 明示한바요 日滿支三國을 通하는 合理的經濟體制를 確立한다는것은 日滿支三國間의 統制經濟 블럭經濟를 樹立하자는 말과 異言同義일 것이다。國內體制의 整備强化란것은 內閣制度의 改新을 爲始하여 內機構及 行政機構의 改革 官吏制度의 刷新을 意味하는듯하나 이도 또한前記兩內閣이 試한바다。國家總動員體制를 擴充하기위하여 生産力의擴充、貿易振興、經濟統制의合理的 促進을한다는것도 前記內閣의實行하바다。다못 從來 五相會議의 慣例를 깨트리고 首相中心으로 閣僚가 一致한다는것은 새로운 맛이 잇스나 이것은 政策의 運用方式이오 方針에 何等 關聯될바는 업다。

三

이와가치 阿部內閣의 政綱政策은 前內閣과 特殊한 點이업고 오직 外交政策에 잇서서 獨伊와 關聯外交를 해오던것을 一切 斷絶하고 自主主義로 나가기로한것이 다르다 그러나 그러라고 外交的 具體方策을 내세움이 업음은 遺憾이다。支那事變을 處理함에는 蔣介石政權을 打倒함에잇고 이것을 實行함에는 援蔣國인英國及蘇聯을 排除해야할터인데 此二國을同時에 排斥할것인가 또는 英國을 排하고 蘇聯을 親할것인가 或은 그反對인가 不然이면 모다 和協해 나갈것인가 確然치안타。따라 國民은 아직 그歸趨에 彷徨한다고도 볼수잇스니 假令 全國的으로 組織된 排英同志會가튼것은 存續할 必要가 잇는가 또 防共協定의 精神이 蹂躪되엇다면 蘇聯과 親交를 맺저도 可한가 判斷에 괴롭다。

四

勿論 歐洲戰爭이 擴大치안코 短時日에 終結될것인가 或은 一層 擴大되어 世界戰爭化할가 情勢가 未判되엇스므로 觀測을 要할點은 잇스나 그러타고해도 이 境遇에 어떠케 處하고 저境遇엔 어떠케 處할것을 指示할것이당 或은 方今 政府는 內面的으로 어떤 工作을하는지 아지못하나 아무리 外交라할지라도 오래 秘密에 부치고 國民에게 알리지 안는다면 國民들로 하여금 그 所向에 躊躇하여 士氣에 關하기쉬우니 現內閣은 速히 그具體的方針을 明示하라。

戰局은 西部戰線으로!

獨軍十個師西部로

空軍數千도 進擊態勢

西部戰線

【伯林十二日發同盟】獨逸軍事當局은 對波東部戰線의 大勢가 이미 決定되어 왈쇼陷落도 時間問題가 되엇다는 前提下에今後主力을 西部戰線으로 移動시키고잇는바 그着眼과行動의機敏함은 實로 獨逸國軍다웁다 獨逸軍最近의 西部戰線增强工作은 如左하다
一、陸軍은 東部戰線으로부터 이미 八個乃至十個師團을 西部로異動한外 또 機械化部隊의 西部輸送을 繼續하고잇다 一、英佛의 對獨宣戰後 곳 西部要塞地帶 第一區住民에 後方退去를 命하엿다 그距離는獨佛國境線으로부터 約二十키로以內라고傳하는바 更히 最近第二區의 住民에對하여도 後方退去를 準備시키고잇다 一、獨逸의尨大한 西部要塞는 아직도 最後의 作業을 必要로 하므로 燈火制下에 晝夜兼行完成을 急히하고잇다 一、空軍一萬臺의 三分二乃至四分三은 이미 西部進擊에對備하여 곳離陸에萬遺憾업기를期하고잇다 一、이미 現在西部要塞 中立國國境의 獨逸兵力은 百五十萬이라고傳하는데 兵數는刻刻으로 增加하고잇다

獨軍、佛新陣地를反擊

【바젤十二日發同盟】十一日夜부터 모젤溪谷에서 獨佛兩軍間에 一大砲擊戰이 展開되엇는바 자르地方에서는 佛國軍이 旣得陣地의强化에 努力하고잇서 戰線은 比較的靜穩하다 一方보주山脈에 沿한 비취北方戰線에서는 獨逸軍이佛國軍의新陣地에對하여 根氣잇는 反擊을 反復하고잇다 바젤의 消息通은 獨佛兩軍은 모두士氣가 매우旺盛하다고 보고잇다 但戰鬪가 獨逸領에서 行해지는만큼 佛國軍이 精神的으로有利하다고 解釋하고잇다 그리고 佛國軍은 近近 지그프리드線의 主要堡壘에對하여 直接總攻擊을 開始하여 獨逸軍의 防禦力을 試驗하리라고보인다

佛軍主力猛進擊

獨前進基地 자르브룩켄 奪取作戰

【巴里十二日發同盟】十二日巴里에 達한 諸情報를 綜合하건대 佛國軍은 目下자르地方에 主力을集中하고 그裝甲機械化部隊는 지그프리드의 前進基地인一大機關銃陣을 構成하는 자르브룩켄을 向하여 進擊하고잇다 그런데同方面의 目下戰況은 다음과갓다
一、자르브룩켄을向하여急進을繼續하고잇는佛機械化部隊는와른트의 森林에布陣한佛軍의重砲隊의 砲彈으로 到處에구렁이패인 荒蕪地를通過하고잇다
一、前記佛軍砲部隊는 現在戰鬪開始까지 獨逸의 軍用飛行場이던 자르브룩켄의 東部를砲擊中이다
一、자르브룩켄의後方十二키로地點에잇는 지그프리드線 主要堡壘는 重砲彈을 퍼부어 佛軍의 前進阻止를 試하고 잇는데 그結果는 不明이다
一、자르브룩켄에直面한마지노線은아직砲火를 열지안코 佛國前線部隊의 兵站基地로 되어잇는데 不適하다
一、모젤溪谷에 沿하여 룩셈부르公國과 獨佛兩國國境과 의接觸地點을 向하여 進出한 獨逸의 反擊은 失敗에 屬한模樣이다 그리고 巴里에잇는 軍事通見解를 綜合하건대 佛國軍이 主力을 자르브룩켄으로 向하고잇는 理由는 如左하다
一、자르브룩켄附近의마지노線과 지그프리드線 中間에잇는 獨逸의 前進基地全部의 中心을 失함을 意味하여 佛國軍의正面作戰及 側面攻擊으로 獨逸軍의 前進基地가 潰滅될可能性이 잇슬뿐더러 이結果 佛國軍은 지그프리드 重要堡壘에의 直接攻擊을 敢行할수잇다
一、자르地方의占領은 佛國에世界最富의 鑛床資源을 주게되는것이다

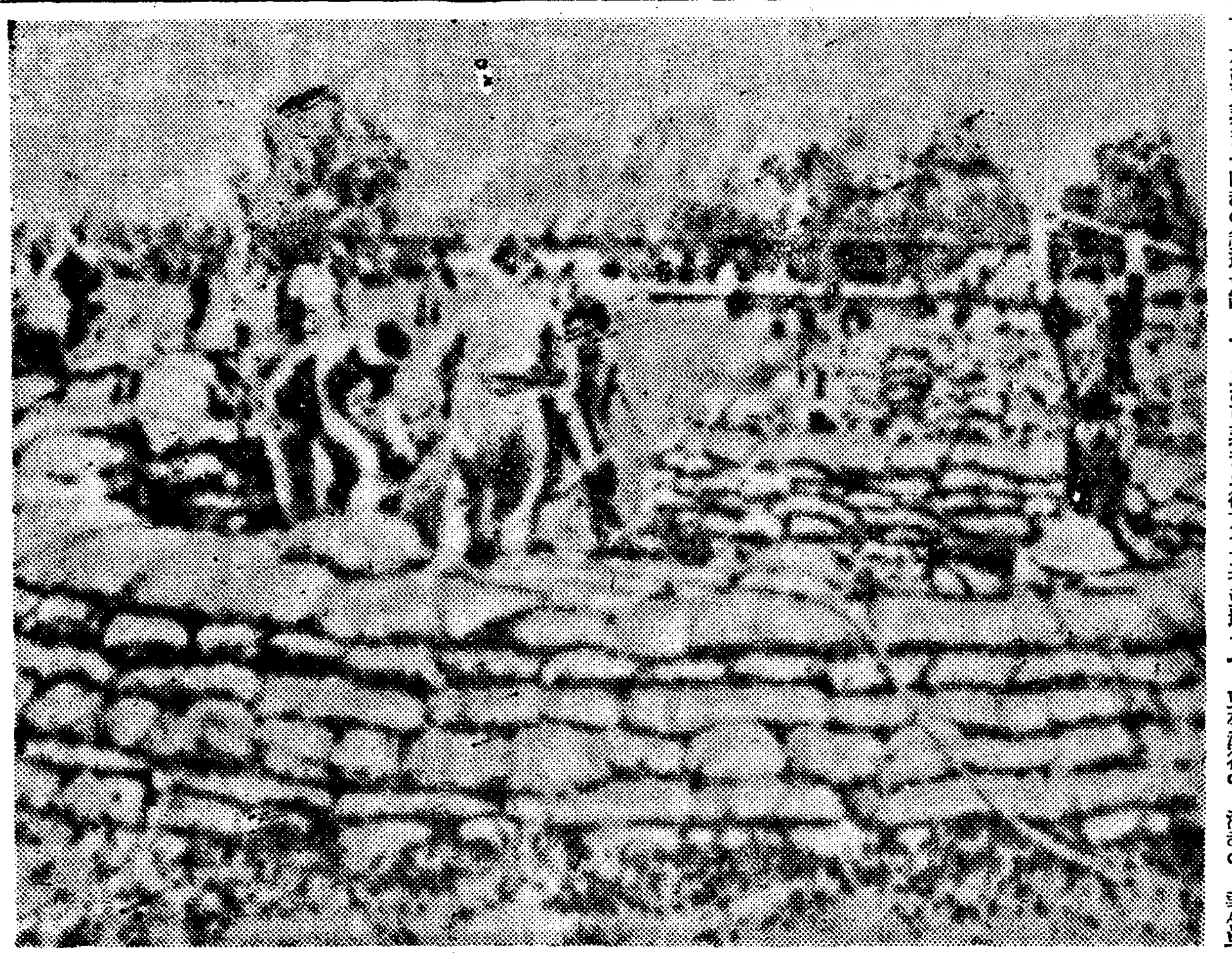

英京防空爲急 倫敦市內各公園서는 連日防空土壘工事에 極奔忙中

蘇、黑海에兵力集結

戰爭長期化企圖

伯林外交界의 一般的觀測

【伯林十二日發同盟】伯林外交界에서는 蘇聯이 발틱及 黑海方面에 兵力을 集結하고 잇는것은 歐洲戰爭을 極力長期化하려는 意圖에서 나온것으로서 콤민테룬이 오래동안 待望하고잇는 世界革命을 誘發코저 하는 스탈린의 工作結果라고 觀測하고잇다 그리고 蘇聯의 動員은 西部國境을 防備하기爲함이라는가 波蘭의 小部分을 奪取하기爲함이라는見解는 全部잘못이다 歐洲各國의 首都로부터 드러오는 情報에依하면 蘇聯은 諸國이全部疲弊하기까지 서로싸와 共産黨의 好餌가되기를 希望하고잇는旨를報道하고잇다 極東에서도 同樣蘇聯은 蔣政權에 抗日戰爭을繼續할수잇슬만한 武器를供給하고잇다는見解가有力하여 蘇聯은 結局交戰國의 雙方中 武器가 不足하다고생각하는便에 軍需品을 供給하므로써勢力의 均衡을 維持시키고 戰爭을 延長시킬수잇다고 觀測하고잇다

悽慘한왈쇼市街戰

【羅馬十二日發同盟】十二日夜나온 레·데·아라리아紙는 同紙從軍記者마리오·프란카氏의 왈쇼攻擊觀戰記를 揭載하엿는데 要旨는 다음과갓다
왈쇼는 아직 陷落하지안핫스나 完全히獨軍의掌中에잇다 왈쇼의 市街戰은 凄慘을 極하고 波蘭軍砲兵隊는 獨軍이 市街의 西部로부터 市中心을指目하여 突入하려고 하는것을 猛擊하여 그行動을阻止하고잇다 왈쇼의 第一放送局은 九日 獨軍의 手中에歸하고 第二放送局은 波軍에게 破壞되엇스므로 獨軍은 目下 第一放送局으로부터 波蘭語로 放送하고잇다 이보다먼저 獨軍先發機械化部隊가 왈쇼市西部一角에 突入하자 波蘭側이 디오는 市民에對하여 街路에 塹壕를파고 또 柵에까솔린을 너허 獨軍의 戰車에던지도록 指令하엿다 市中央部에서는市民은 곳바리케드를 築造하고 武裝한 市民은或은 屋上으로부터 或은 또바리케드뒤에숨어 派守를보앗다 波蘭軍은 住宅街를가리지안코發砲하엿스므로 波蘭人의 負傷者多數를내인模樣이다 이리하여 塹壕와 바리케드때문에 消防隊의活動이 뜻대로되지안허數十의 建築物은 廢墟로化하엿다 이러는사이에도 獨空軍은 끈임업시 上空을날러 爆擊을 繼續하고잇는바 필링조相도十一日夜 幕僚와함께 前線에到着 自身왈쇼攻擊의 空軍指揮에當하고잇다고傳한다

東南歐를攻略

獨、軍需資材獲得을計畫

【콘펜하겐十一日發電】英國政府가 今次大戰은 적어도三年은繼續될것이라고 宣言한데 對하여 獨逸軍首腦部는 매우失望하고잇다 速戰卽決의 作戰計畫을 變更하여 長期戰에 對備하고잇다 고傳한다 獨軍最高司令部는 西部戰線에는 守勢的 態勢를 取하고 東部及 東南歐羅巴에서는 더 廣汎한 地域을 占領하려는 計畫을 세우고 엇다 한다 卽 獨軍最高司令部의 第一攻擊目標는 波蘭攻略後 中立諸國의 名目이 羅馬尼亞攻擊을 하리라 고 伯林消息通은 觀測하고 잇다 그리고 一方波蘭이 攻略되면 波蘭、羅馬尼亞、匈牙利도 當然히 獨逸側은 手中에 너케만되면 英佛을 相對로 長期抗戰을 할수잇는 充分한 軍需資材를獲得하게 될수잇스리라고밋고잇다 그런데 萬若 이計畫이 挫折되는時는 獨逸은乾坤一擲의 大決意下에全海軍力을 擧하여 英國海軍을擊破하고 또 全國軍力을 集中하여 佛軍을 擊破하려고 힘써볼 것이리라고한다

獨波兩軍의主力

왈쇼北方에서 一大會戰

東部戰線

【쿠르졔미에니에크十二日發同盟】獨逸側의宣傳에도不拘하고 優勢한獨軍에게 敢然反擊을試하고잇는바 波蘭軍은 目下 對抗을繼續 全線에亘하여 果敢히 反擊을試하고잇는바 十二日 當地에達한 情報에依하면 十二日 獨波戰況은 다음과갓다
四個乃至 五個師團에達할 優勢한獨軍 南方部隊는 프르제미슬로부터 北上하고잇는바 到處에서 波軍의抵抗에 逢着激戰을展開中이다 또 왈쇼南西의 라와 로이츠兩地方에서의獨波兩軍의戰鬪는 亂鬪를繼續하고잇다 就中 注目할것은 왈쇼北方 스툴라河兩岸의戰線에서 왈쇼防衛의第一線을 分擔하고잇는 이戰線의 波軍은 十二日에이르러 인제는 完全히 反擊體形을整備하고 增援部隊는 續續後方으로부터 來援하고잇다 아마도 이戰線에서 近間 獨波兩軍主力의大會戰이 잇슬것이라고 豫想된다 一方羅馬尼亞政府는 波蘭羅馬尼亞國境에 集結하고잇서 同方面의國境은 緊張을보이고잇다

一、란돔東方왈쇼南方의비스툴라河左岸에서도 波蘭軍約四個師團이 비스툴라河上의 橋梁其他東方에의 退路가 遮斷된것을 알고 總投降을 開始하엿다 그리고 獨逸當局은 아직도西部陣을 撤縮中에는 約五萬乃至六萬의 波蘭軍이 完全히包圍되어잇다 戰線의 戰況에 對하여서는 沈默을지키고잇스나 西部要塞戰一帶의 住民의 避難을 完了하엿스며 西部戰線으로 通한大幅自動車專用 道路「아돌프·히틀러」國道의 工事는 着着進捗되고잇는點으로보아 獨逸軍은 어디까지든지 待機의 姿勢를取하고잇는것으로觀測된다

西尾總司令官以下 靖國神社參拜

【東京電話同盟】西尾支那派遣軍總司令官及板垣總參謀長은 十三日午前十一時 幕僚를데리고 靖國神社에參拜 護國의礎石이된 英靈에對하여 大任拜命의奉告와 決意를新히한다음 다시 明治神宮에 參拜한後 九段偕行社에서 新總司令部一同이 會食懇談을하엿다 그리고 主要幕僚는 今明日中에 一部渡支하는바 總司令官總參謀長은 二十日中에 現地로갈豫定이다

支那新政權成立援助

阿部內閣今回聲明의注目處

【東京電話同盟】阿部內閣의 政綱政策은 列擧主義를 排하고 當面實行에 나아갈 緊要한것에限한 重點主義方針下에 起案하엿다고하는바 그根本方針에 잇서서 支那事變處理를 政策의 中核으로 하고 綜合國力의 擴充運用、國內諸制度의 刷新强化와 國家總動員體制의 整備强化를 要任務로 하고잇다 그리하여 政策의中核을 支那事變의 處理에 둔것은 極히 當然하여 奇異한것도업스나 事變發生以來 三次의政變은 支那에서의 同憂具眼之士의 和平運動에 對하여 好影響을 주엇다고는 決코 할수업다 特히最近 昨年十一月三日發表된 近衛聲明을 그後日本政府가 堅持하고이에따러 大陸建設에 邁進하는것이나 아니나 卽近衛聲明의 再確認이 要望되어온事實에鑑하여 今次聲明에서 明瞭히「支那事變處理에는 이미決定된確固不動한 根本方針이잇다」고明示하고 更히新政權의 成立을 明示하여 그成立援助에 自進協力할 二點을强調한것은 一步前進한 積極的態度라하여 此際極히 妥當適切한 處置라고보인다 그表現에 서서消極的이나 今次聲明中의 重點일것이다 國內革新政策、國防國家體制確立에 對하여 重要國防資源의 自給自足의 實現을 爲하여 生産力擴充計畫의 實行을 促進하고 新情勢에對應하여 貿易振興의 强化整備等必要하고 도하여야 從來에도發生하던 當然한實務를 列擧하고 更히國家總動員의 具體的內容으로서 國家總動員體制의 整備强化를 明示하여 物資의全般에亘한 需給調整의 急速한實現을 强調하여그 動員體制의 確立을 明示한것은 注目된다 하고 將來에도 益益擴大되는各方面의 事務에對하여 首相이 最後的決定權을쥐고 國家總動員體制의 確立에對한 指導의 中心이되려는 意圖를示唆한것이 注目된다

米配給機構樹立

農林省企畫院과協議

【東京電話同盟】農林省이 지난八月二十六日 米穀配給統制法에基하여 各産地銘柄別로 最高販賣價格制를 實施하고 他面政府所有米의 都市消費地에의集中 販賣를通한 集荷强化에도不拘하고 配給의不圓滑은漸次表面化하고 更히朝鮮米에對한公定價格制實施의 遲延은 一層消費地의 需給關係를 困難케하고잇다 그래서 農林當局은 從來價格政策만에 專念하고잇던바 今後에는 配給機構의 整備統制에도進出하기로되어 마침내 다음、方針에 則하여 戰時食糧政策確立에 資하려고 企畫院과 具體的協議를 進行시키고잇다
一、積極的 主體로하는 節米運動의 展開
一、米穀의 强力한國家統制에適應한 新配給機構의樹立
一、酒造米의 徹底的削減
一、肥料增産計畫의 確立
一、麥類의輸移出禁止
一、米穀搗精度의 低下

米穀現在高(九月一日)

【東京電話同盟】農林省發表=昭和十四年九月一日現在 內地米穀現在高는 總數量一千三百七十五萬一千四百二石七斗로 이것을前年同期一千六百九十五萬二千五百六石五斗에 比하면 三百二十萬一千百三石八斗 卽約一割九分의 減少를보이고잇다

今年夏秋蠶豫想 掃立數量

【東京電話同盟】農林省發表=昭和十四年九月一日現在 今年夏秋蠶豫想掃立數量은
總數 一七、九三三、三四四
內譯
白繭種 一七、八九五、九五四
黃繭種 三八、三三〇
으로前年에比하면 一、四四三、九五四(二分一厘)의 增加를보이고잇다

恩施飛行場을空爆

【上海十三日發同盟】艦隊報道部十三日午後四時發表
◆中支方面戰
一、棚町少佐가 引率한 海軍航空部隊의 精鋭部隊는 昨十二日午後 湖北省西部의 重要敵據點 恩施飛行場을 奇襲하여 猛烈한 防禦砲火를 무릅쓰고 飛行場全面에 亘하여 有効的確한 爆擊을敢行 이에大打擊을주고 全機無事歸還하엿다
二、또他空襲部隊는 陸軍部隊作戰에呼應 同日午前、午後에亘하여 塘埠及西頭(모두江西省北西部靖安西方)附近敵據點及陣地를 爆擊하고 이에大損害를주엇다
三、昨十二日新堤(湖北省)上流八仙洲西方에 敵前上陸을 敢行한 海軍陸戰隊는 揚子江溯航部隊의 一部及 陸軍部隊와協力하여 頑强히 抵抗하는 江岸敵을 排擊하면서 西進하여 二洲子의 北西附近에서 敵據點部落을掃蕩 各處의 殘敵을 殲滅하엿다
◆南支方面戰況
一、海軍航空隊의 有力部隊는 昨十一日不良한 天候를무릅쓰고 廣西省南部鬱林을空襲 同市北方及 西南方의倉庫群과 附近江上에잇던 小型軍用舟艇을 銃爆擊、그一部를 燒失케한外에 路上의 自動車群에 猛烈한 銃擊을加하고 이를 大破시켯다 또 一部隊는 同日前日에繼續하여 潮州、普寧、潮陽方面(모두廣東省東部)의偵察攻擊에出擊 同地附近一帶의敵陣地에 猛爆을加하여 多大한 戰果를거두엇다

周、漢口高等法院長 怪漢에被襲卽死

【漢口十三日發同盟】武漢特別市高等法院長 周鴻俊氏는 十三日午前九時十五分 洪益巷에잇는高等法院에 登廳하려고 法院入口에서 暴漢二名에게 被襲拳銃으로 後頸部狙擊되어 卽死하엿다 抗日分子의 所行인듯하여 日支兩當局에서 犯人을 嚴探中이다

小笠原局長後任 岩松五良氏起用

【東京電話同盟】小笠原文部省實業學務局長 急逝에伴한 後任에對하여는 豫算編成關係로 早急히 補充할方針下에 詮衡한結果 秘書課長 岩松五良氏를 起用키로 內定하고 秘書課長後任에는 文書課長 關口勳氏가 任命될터이다

吉田大將等 高周波規察

『日本製鋼取締役吉田豊彦 陸軍大將、日鐵取締役 永持源治 陸軍中將、同鎌田市次郎 陸軍中將 等三氏는 來二十五日頃 朝鮮에 와서 日本高周波重工業 城津工場을 視察할豫定이라한다

人事·集會

◆白川虎三氏(資生堂廣告部長)渡滿途中入京人事次來社十四日午後노조미로奉天向發
◆金東元氏(本社顧問)十三日入京 村上旅館에投宿

市況(十三日)

◆東京短期◆

	後引	高價	低價
東新	一五八·〇	一五八·六	一五七·[illegible]
大新	八四·〇	八四·〇	[illegible]
鐘紡	—	—	—
鐘新	一二六·四	一二七·〇	一二六·[illegible]
業滿	八一·五	八一·七	八一·[illegible]

◆橫濱 生系 後引◆
當限 一五五〇 先限 一六[illegible]

聖戰三年! 興亞의大業을擔當한帝國青年의使命重大하다!

大日本國民中學會

日本一의講義 創立以來三十有八年、教授上極히衡限한經驗을有함

中學講義錄 ◇短期修業으로中學全學科를修了
女學講義錄 ◇家庭서獨學 一年에高女全科를修了

創立오래고 信用두텁고 內容가새롭고 教授가親切하고 會費는低廉하고 ◎卒業이迅速 ◎指導가堅實 ◎成功確實

大特典提供 新學期記念으로서特待生 奬學金其他十大特典附與

小學卒業한靑年은速히本會로와서中等教育을修得하라!!

藍綬褒章拜受 本會는通信教育의功績에依하야褒章을밧자왓다

成功者續出 本會講義로獨學하야成功한名士各方面에多數輩出

入會의絶好機 目下入會의最好機、最新改訂版第一號早已配本함

講義見本進呈 業書에 講義見本入會案內 申込하면本會로서本入會案內를무代進呈함 獨學立身案內及各種特典券添付

東京神田駿河臺 大日本國民中學會 電話神田二二一一·三三番 電話九段二一一九番(特設) 電話中野二〇一三番(特設) 振替口座東京 四二〇〇番

大日本國民中學會

中學校入學試驗에 朝鮮서는學科存續

"學科를多少簡易化하고 人物考査에置重은하되 中央과달라全廢는不可能"

명춘부터 문부성(文部省)에서는 내지각중등학교의 입학시험에 학과는 폐지하기로된다는것이 세상에선포되자 조선도역시 문부성방침에순응하여 명춘부터 학과시험을 폐지하다고 전하게되어서 조선내각중소학교 기타관계방면에 자못평장을 세세이숭당을이키고잇다 그러나 총독부로서는 이에대하여 이미 근본방침이 결정되엇고 다만 남은문제는 사소한 실시요항이 아직결정되지못한것뿐인데 이것도 불일간 결정될터이므로 명년도 중등학교 입학시험제도 개정에대한 전모는 이달중에 정식으로 발표하게될터이다

이제 이에대한 총독부독자적의 내용을듯건데 조선은내지보다 초등교육기관의 시설이 완비되지못하엿슬뿐아니라 그밧게 다소특수사정도잇기때문에 조선은 내지와가치중등학교입학시험에 학과를전폐할수 업는사정이므로 문부성방침보다 그내용을좀더 완화하게되는것이다 즉종래총독부에서는 중등학교입학시험에 학과, 체격, 인물등 세가지를 가지고 고사의상대를삼어왓는데 체격과 인물은 채점의표준이 학과처럼 정확하나서지안는관계로 자연히학과를 치중하여온것이 사실이다 그런데근래 여러가지정세로 보아서 학과에 치중하는것보다 체격이치중할필요가 절실하게되엇슴으로 명춘부터는 체격시험에 치중하는동시에 학과시험은 종래보다 다소간이화될터이며 인물고사는 종래보다 좀더엄밀히 하기로되엇다

이것은 학과시험을 간이화하는대신에 구두시험을 종래보다 일층철저히 시행하여학력의 정도와 인물의여하를 측련적으로 고사하려는것이다

八木學務課長談

이에대하여 총독부팔목학무과장(八木學務課長)은 다음과가치말한다

내지에서 중등학교입학시험에 학과시험을 폐지하라는것은 내지는 의무교육이실시되어서 소학교육의 시설이 완비되어잇스므로 소학교장들의 내신서(內申書)만 신뢰하드라도 한등의 착오와 지장이 업게될수 잇스나 조선은 물론 의무교육의 시설이 업뿐아니라 훌륭한 사내체 소학, 훌은 각중학교등의 초등학교를 졸업하거나 또는 그나마도 졸업을 하지못하고 중학교에 입학하려는 사람들이 잇는터이나 소학교장의 내신서를 일일히 비를리키어서 또 바를수가 잇다하드라도 그학교가 모두 구수물일하여 어떠케 갈피를 잡을수엇게될것이다 그러므로 조선서는 소학교장의내신서에만 근거를두어가지고 학파시험을 전폐할수가 업는사정이다 그래서 문부성에서는 중등학교입학시험에 학과시험을폐지하려고 하지마는 조선서는독자적방침을 세워가지고 학과시험을 그대로 중시하되 종래보다 다소간이화하려고한다 이와동시에 체격시험도 종래보다좀더 엄밀하게 시행할필요가잇는 경우들이다

이상학과는 근본문제는 대개 결정이되엇스나 실시에대한 세목적사항몃가지가 아직결정되지 못한것이 잇스므로 이것을곳결정하여 금월중으로 발표하려한다 세상에서 공연히 중등학교 입학시험에 학과를 폐지하는것처럼 떠들기때문이 소학교아동들의 학부형들에 불안이잇슨즉 하고 또각중소학교당국에 대한 진상을 온건히 기대되는바인 발표하는것은 서면 방금그진행중이다

獨自的經營決議

平壤神學存廢問題 長老會總會態度決定

宣敎師側의反對態度에拘得할것업시 敎育令에依한認可手續키로

【平北特派員沈貞燮特電】 문제의 평양신학교존폐(存廢)에 대하여는 신의주 제일예배당에서 개최중인 장로회총회 제육일인십삼일오후三시부터계속토의된결과 장로총회는 독자적입장에서 이학교를 존속시키기로 결정하엿다 즉 선교사측에서는 여전히 신사참배문제를 가지고 도무지 양보치안는 태도이엇는데 총회에서는 총회의명의로써 계속경영을 결의하는동시에 아프로선교사들의 태도여하에 구애를바들것업시 조선교육령에 의하여 인가수속을 밟기로 되엇다

野砲隊官舍 火災損害五千圓

십삼일 오후한시사십분경 부내한강통삼번지 육군야포대용인관사에서 불이낫섯다함은 기보한바어니와 이집은 전 야포대하사관용숙사로 지금은 용인 다섯가족이 살고잇는 상당히큰 건물인데 발화의원인은 목쪽고테잇는 우천(友川)의집 목보등 불때는곳에서 실화하여 반이상을 태워버렷다 급보를바든 사단에서는 백여명의 군대가출동하여 소방대와협력 네시반에완전히 불을잡엇는데 손해는 약 오천원가량이라고한다

日本旅行協會 十二回主任會議

일본려행협회본부의 제십이회 주임회의는 오는십구일 이십일 량일동안 동경『마루노우찌』 제국철도협회에서 열리기로되엇다 이회의는 내지 조선 대만 만주 지나각지의 안내소주임이 모이게될터이다 조선지부에서 제출할 의안은 이십여개나되는데 그가운데서중요한것은 이러하다

▲내지와 만주방면으로부터오는여객에대하여 충분히 조선을인식토록하게할 구체책과 ▲조선지부의 특성인 내선인의 조선안려행의 리면정치책과 ▲여객증수에 대비하기 위하여 여러가지 불비한점을 보충할것등이다

各道衛生課長會議 十四日부터二日間

총독부경무국에서는 위생과장회의를 십사일부터 십오일까지 삼일동안 총독부제이회의실에서 총독부 서귀위생과장(西龜衛生課長)동재하에 개최할터인데 이번회의에는 각도 위생과장이외에 조선군사령부와 이십사단의 각군의부(軍醫部) 경성제국대학과 경성 의학전문학교로부터도 출석할터이며 또내지로부터 복강현내야위생과장(福岡縣內野衛生課長) 산구현 송본위생과장(山口縣松本衛生課長) 척무성 길전숙(拓務省吉田肅) 만주국 민생부왕기좌(民生部王技佐) 안동성 안촌기정(安東省安村技正)이 출석하기로 되엇다

十四日 訓示 指示注意事項
十五日 他局課 關係指示注意 及 協議事項 打合事項 意見 希望事項
十六日 打合事項

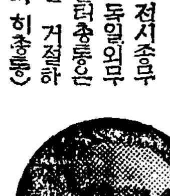

獨逸廢帝 히總統에戒告

(倫敦特電) 산데이、빅토리알지(紙)의 보도하는바에의하면 독일폐제 윌헬름이세(二世)는 히틀러총통에게 『귀하는 일천구백십팔년 당시보다 훨신 더 큰 위기(危機)에 직면하여잇다 십분 계심(戒心)할것이다』라는 멧세지를보내다고한다

이 멧세지는 폐제의 전시종무관 메라ㅡ남(男)으로부터 독일의무성에 전달되엇는데 히틀러총통은 메라ㅡ남의 인견(引見)을 거절하엿다고한다(사진은 폐제와 히총통)

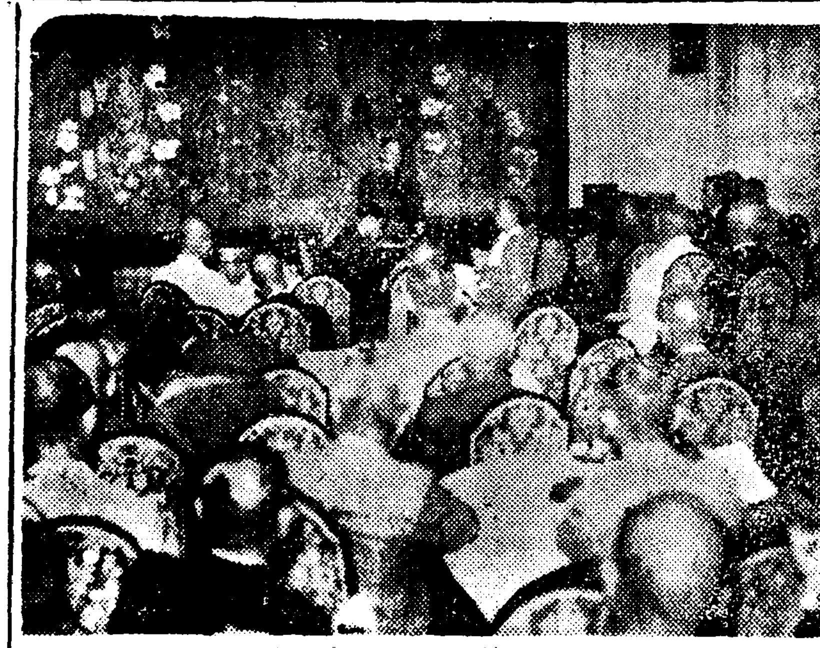

虎列刺侵入防止에 緊張한朝鮮海岸

虎菌실은貨物船、濟州島通過

경기도위생과 입전에 의하면 팔일 상해(上海)를 떠나 십이일 오전두시 대판(大阪)에드러온 일본우선회사 화물선 팔해산환(八海山丸)으로부터중 호열자로 죽은남자하나가잇는것이 발견되엇다 직시 배를 화전앞(和田岬)검역소아페 매여두고 배전체를 대소독하는동시에 승무원전부에대하여서 검역을하엿다 환자는 상해에서 대판으로오던도중 맹열한 구토설사를 이르키어 배가 바루 제주도(濟州島)부근에 다다럿슬때에서 죽엇는데 배에서는 직시 시체와 배를 소독한후 대판으로 직행한것이라고한다

그리고 선원사십명에대해서는 대판입항직시로 검역한결과 제일차 검역만으로는 아직은 전부가 음성(陰性)으로서 별반걱정은 업섯다고는하나 만일을염려하여 조선측에서는 해안일대의 중요항구에대하여서 경보를띄우고 호역의 조선침입방지에전력을다하고잇다

佛、神父部隊 第二次歸國

昨夜京城發北行車로

불국정부의 소집령에 의하여 조선을떠나는 불란서 천주교(天主敎)의 신부부대 남어지일곱명은 십삼일밤 아홉시십오분 북행렬차로 경성역을떠낫다 이들은 대구천주교(大邱天主敎)의신부들로 조선안에잇는 불란서인의 응소자는 전부가 들어간것이다 역두에는 역시 천주교관계자와 평소의 친지등 백여명이나와『불란서만세』를 노피불은가운데 원기왕성히 떠나갓다 그중에『테란드』군은 말한다

『조선나온지 벌서십륙년 이곳산천과 사람들속 모든것에정이들만큼 들고익엇는데 돌아올기약업시 떠나는 길이고보니섭섭하기짝이업다 우리들 가운데 조선나오지 잇해밧게 안되는분이 한분잇스나 대개는 십여년동안이나 조선과 친하이들로 두터나기를 섭섭해한다 그러나 우리는 나라를위하여 또는 정의를위하여 끗까지 싸우려가는 길이다』

이들의 씨명군직관게는 다음과갓다

테란드 軍曹 하몽 一等兵 도퍼퇴르 上等兵 벨뜨랑 上等兵 보드뻬 中尉 넬뢰 上等兵 리샤르 一等兵

司法保護座談會

사법보호기념일 행사의하나로 어제저녁 조선호텔에서 좌담회가 열렷다 관계방면과 언론관계자등 칠십여명이 모혓는데 옥명(玉名)경성복심법원장이 좌장이되어 강본(岡本)사법보호사업구회장의 인사가잇슨뒤에 사법보호의 종제방법, 취직, 수산(授産)방법, 보호기관의 확충등을 중심으로 피차열심잇는 의견교환이잇섯다 (사진은 좌담회광경)

大日本靑年大會 準備着着進捗

昨日南支代表五名이入京先着

오는십륙, 칠양일동안 경성운동장과 부민관에서 거행될대일본청년대회(大日本靑年大會)는총독부학무국에서 방금모든준비를 착착진행중이거니와 이번대회는 내지, 대만(臺灣)만주(滿洲)몽강(蒙疆)북지, 중지, 남지(北支, 中支, 南支)등각지로부터 약오천명이 참가하는바 종래북지못하던 역사적대회합인만치 평양히 성대할것을예기하는터인데 남지대표다섯명은 남경(南京)으로부터 십삼일오후네시오분차로 입경하엿다(사진은 남지대표)

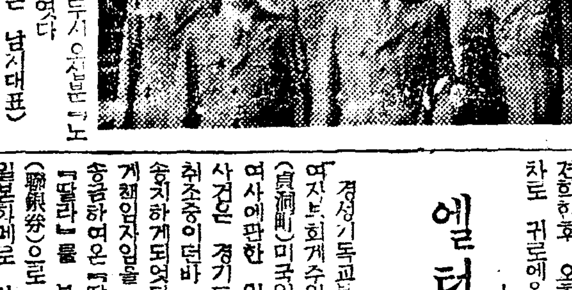

▲南支代表 中華民國維新政府 中華靑年團代表 中華靑年團指導部調査股股長 將鎭東 齊年團指導訓練所事務主任 陳雄 中華靑年團指導股長 陳明德 齊年團指導訓練所事務員 顧彼林 同上辦事員 林裕昌

參業會社獻金

개성삼업주식회사에서는 일전에 돈 이만원을 조선방공기재비(防空器材費)로써달나고 조선군사령부에국부에 바첫다

三大隊를編成

대일본청년단대회에 출석하는 내지와 조선의 단원약오천명은 삼개대대(大隊)를 편성하여 경사(京師)일출(日出)경상(京商)세 학교에 분숙하여 군대식으로정연한 훈련아래 행동하기로 되엇는데 각대대의 편성과 숙사는 다음과갓다

◇第一大隊(京師校) 朝鮮(各地方) 約二五〇〇名

臺灣 三〇名 樺太六 北海道二 靑森七 岩手五 宮城一〇 秋田二 山形五 福島一〇 茨城二 栃木三 群馬六 埼玉三 千葉八 東京府二 福岡一〇

◇第二大隊(日出校) 東京市二 神奈川三 名古屋三 新潟一〇 富山三 沖繩一 橫濱市三 大阪府三 岐阜四 石川六 福井二 熊本四 長野六 山梨三 京都市二 靜岡七 奈良八 愛知五 三重三 滋賀九

◇第三大隊(京商校) 京都府二 大阪市七 兵庫二〇 神戶市二 和歌山三 岡山三 廣島四 德島一〇 島根九 山口九 鳥取七 長崎八 大分六 [illegible]三 高知九 愛媛四 香川二 佐賀三 宮崎四

參席할首腦部

대일본청년단 경성대회에 출석할 동단본부의원수뇌자는 다음의 제씨이다

栗原常務理事、吉田、岡部、淵寓、足立、淺野各理事、熊谷總務部長、中野課長

京城軍事後援聯盟 事業資金募集

第二次로卅五萬圓으로

사변발발과 함께탄생하여 칠십여단체를 모아 군사후원관념의강화철저, 유소출정가족의부조 위안등에 활약하고잇는 경성군사후원연맹은 시국의진전에 따러 연맹의 사무도 점점복잡해졋스므로 금후의 사업활동에 안배를 기하고저 제이회의 사업자금모집을 행하기로되엇다 모집액은 삼십오만원으로 이중 십오만원은 조선군사후원연맹의 사업자금에 충당하기로되엇다

滿洲開拓奉仕 朝鮮部隊任務完遂한

各都市見學後歸途에

【奉天支局特電】 대륙신천지에 청년의 의기를 보여 개척의 괭이를 든지 두달나마에 만주건설을 위하여 다대한 성과를남긴 근로봉사대(勤勞奉仕隊)조선부대일행 일백사십사명은 십일각각 떠돌리며 일하던 봉사지를 출발하여 귀로에 전만주중요도시를 견학하게되어 신경(新京)을견학하고 이일밤 열시오십사분착 열차로 재봉천유지다수의 마중을 바다 봉천에도착하엿다 일행은 하루밤을 쉬고 십삼일오전중 시내중요처를 견학한후 오후세시반 봉천역발 차로 귀로에올랏다

三菱製鋼의 製品初出荷

"룹페"五十噸內地로

【咸北支社發】 삼릉(三菱)광업이 청진에 독일『그룹프』회사에서 저번에 『파텐트』를 매수한 세계적최신 제강법(製鋼法)인 소위『그룹프직접제강법』은 청진제강소에서 시험제작중이든바 요지음에 오십톤의『룹페ㅡ』(鍊鐵塊)를 처음으로 복도현(福島縣)에 수송하기로되어 지난십삼일 범선『사이버리아』환으로 출하하엿다

엘러·폴女史送局

爲替管理法違反을

경성기독교부감리교(北監理敎)여자부회계주임인 부내 정동정(貞洞町)미국인『엘러·폴』(五〇)여사에관한 위체관리법위반피의사건은 경기도경찰부외사과에서 취조중이던바 십사일 검사국에 송치하게되엇다 여사는 정기회계책임자임을 기화로 미국에서송금하여온『딸라』위체삼천삼백『딸라』를 북경에가서 연은권(聯銀券)으로 바꾸고 다시이를일본화폐로 바꾸어 약삼만원의부당이득을 어더것이다

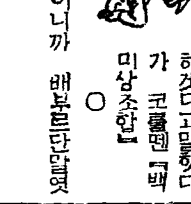

외상거래는안하게다고맙했다가 코를떼『백미상조합』
○
살장사들이니까 배부르단말엿다……
○
외상이라도 내지쌀을 갓다자시라고 빌러단기던것생각해봐!
○
경성부 거듭거듭 대지주의협력을요청,
그만해서 못드를쳔 별도리도 잇슬걸!

珠算夜學講習會

조선상업구락부에서는 예년과 가치 주산야학강습회(珠算夜學講習會)를 개최하리라는데 개최기간은 오는이십일부터 열흘동안이고 회장은 총독부도서관이라는데 희망자는 총독부조선실업구락부사무실로 신청해주기를 바란다고

▲九月十三日(水曜)陰八月一日 ▲干支 癸丑 ▲日出 午前六時十二分 ▲日南中 午後零時三十分 ▲日入 午後六時四十七分 ▲晝間 十二時三十三分 ▲月出 午前五時四十三分 ▲月入 午後六時二十二分 ▲滿潮(仁川) 午前四時五十分 午後五時十分

今日 大氣 晴一時曇

스포ㅡ츠 뉴ㅡ스

明治神宮大會蹴球에 一般과中等部派遣

中等選手年齡을制限

朝鮮體育協會에서는 十三日午後五時부터 同會館에서 會長 高元勳氏司會下에 理事會를 열고 第十五回明治神宮體育大會蹴球競技에 對하여 討議한바잇섯는데 明治神宮體育大會一般部派遣代表는 朝鮮神宮大會一般部優勝團體를 中心으로 選拔하여 編成할터이며 專門、大學及豫科에서도 東京選征을 希望하는學校는 朝鮮神宮大會一般部에 出場할수잇게되엇고 一般部에 出場치안는 專門、大學及豫科는 專門部로서 競技를行할터이다 그리고 中等校部에잇서서는 同協會의 加盟學校로 選手登錄을맛치고 選手는 大正九年四月以後에 出生한者와 編入生、轉入學者는 昭和十四年十月一日現在에이르기까지 一年以上을 지난者라야 出場資格이 잇다는 規定을 明治神宮大會를 主催하는 厚生省으로부터 同協會로 通知하여왓다 그리고 各道豫選또는 推薦은 九月三十日까지에마치게되엇고 道豫選에 參加團體가 五團體以上일때에는 二등을 朝鮮神宮大會에 出場시킬수잇게되엇다

實業庭球第四日戰績

京城實業庭球리ㅡ그戰第四日은 十三日午後四時五十分부터 擧行한바 殖銀이 東拓을 스트레ㅡ트로 이겻고 東拓對遞信戰은 日沒中止되엇다

東拳의獨舞臺

將來가囑望되는金振用君 昨夜、基靑의拳鬪大會

中央基督敎靑年會主催의 第十一回全鮮各級拳鬪大會 各級決勝戰은 十三日午後七時부터 同會館에서 開催되엇는데 레스링模範競技와 拳鬪決勝戰으로 各級優勝者가 모두 東洋拳鬪會所屬選手로 東拳黃金期를 보혓다 웰터ㅡ級의 金振用君은 拳鬪를 始作한지 겨우 三個月만에 닥치는대로 KO로 이겻고 더욱이 基靑의 李敬烈君을 KO로 이기는 快績을 남기어 金君의 앞날을 期待케한다

◇레스링模範競技
徐晋燮(紅)判定 朴昌敏(白)
金昇洙(紅)判定 李重植(白)

◇拳鬪決勝戰
[밴담級] 梁政模(東拳)判定 金觀基(東拳)
[페더ㅡ級] 李敬烈(靑拳) 棄 崔永植(平壤)
[라이트級] 金昌柱(東拳)判定 廬根洙(中東)
[웰터ㅡ級] 鄭福壽(東拳)判定 朴敬善(靑拳)
[미들級] 金振用(東拳)KO 馬相鎬(東拳) ▲第二라운드二分十四秒에馬君KO敗

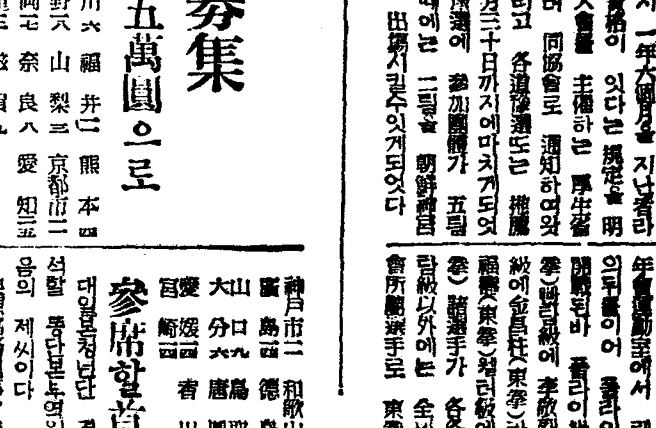

(寫眞은 右로부터 梁政模、李敬烈、金昌柱、鄭福壽、金振用諸君)

女子專門卓球 競技規定을發表

朝鮮卓球協會主催의 第一回全朝鮮女子專門學校對抗卓球大會는 旣報한바와가치 廿三日(午後二時)二十四日(午前十時)의兩日間 朝鮮日報社講堂에서 擧行할터인데 競技는 對校團體리ㅡ그戰이며 選手는 四名乃至大名으로하고 勝敗는 單式四試合 複式一試合으로 點取式에 依하여 各試合一勝을 一點으로 三點을先取한 學校를 勝者로하되 第三番째에複式을두기로되엇다 參加希望校는 九月十八日까지 遞信局保險業務課內 同協會事務所로 申請하기를 바란다고하며 優勝校에는 優勝旗와 賞狀을 授與할터이라한다

▲庭球=實業庭球리ㅡ그第五日… 專賣對府銀(鮮銀ㅡ三)、府廳對鮮銀(殖銀ㅡ三) 午後四時五十分 觀覽無料

廣告

胃腸과身體가 대번에健康하게

食慾이增進, 安眠이되고 腸作의 胃腸病이대번에 健康하게 되는 自力健康法을硏究하여藥으로낫지 안는분이 續續治癒되어 全國各方面의 讚辭를보며 効力잇다 治癒되엿다고 多大한好評을받고 잇당 目下이것을 全國에普及하고저 누구나알수잇는 『自力健康法』을一家一冊限하야無代進呈中이니 東京神田一ツ橋帝國敎育會館內『國民保健振興會』로朝鮮日報에서보앗다고記入한葉書申込하시라

림질 급성 만성증에

사흘만복용하시면 아품이즉시개이고 고름이곳끗처지며 소변이대번말거저서 약을더쓸필요가 업게되실것입니다

림질이면어떤증세일지라도 한결가티속히낫게됩니다

최신발견한 본內服『겐고ㅡ루』의 림질에 대한치료효과를보면 참으로 경탄할것이 비업비재이오나 그중에서 몃가지만 즉 여러분이흔히알고잇는 증세에대한효과를말하야 참고가되시게하겟습니다 림질에걸니신지몃칠안되는증세이던(二十四時間以內)이면 아품이곳개이고부기가쑥빠저버리며고름이업서지고 오줌이말거지는동시에 시원히 잘나와서 그만낫게되는증세로 변해지며또는 오래된만성림질로서 오다마다하며 오줌에는 언제든지 고름이언제든지 나져나오는증세이나 기타 림독으로 병발된각증세에라도 약을사흘먹고 나흘쉬는주의료법(斷續療法)으로 서너번만되푸리해가며 약을쓰시면 이도하안전히 림질의병고에서벗어나게되십니다

약을사흘먹고나흘쉬는것은 병을빨리낫게하는치료방법

최신발견한內服『겐고ㅡ루』로 치료해주시는때에는어떠한증세의림질에라도 다른약과 병용하실필요가 업사오며 본제만을 매식후에 한로세번(한번에여섯개)을 복용해주시되 사흘동안을 연속복용하신후 그다음의나흘동안은 약을쉬여주십시요 이러케 치료하는것이 림질을속히낫게하는 본제의독특한 중점료법이오며 한편으로는 약을오래쓰게되시는 폐가로 그에따러치료비용에도 다대한경제가되 일거량득의약이라고 칭찬을받는바이오니 하로바삐內服『겐고ㅡ루』로 치료해주시고 쌜리 곳처버리시기바라오며 마지안습니다

약만은 잘가려쓰십시요

어떠한병을 물론하고 약을쓰실때엔 자기몸에생겨잇는병을 빨니곳처버리려는것이 본의인만큼 그쓰라는약이 어떠한작용을하며 어떠한효과를 발휘하는것인가를 잘아러가시고 이약이면 내몸의병을 곳칠수잇겟다는 확실한자신을 어드신후 치료에착수해주시는것이 결국은병을빨니 낫게하는방법이라고 생각하는바입니다 더욱이림질은 다른병파달러서 약을잘못쓰시는때에는 속히낫기는 고사하고 오래끌게하야 심한고통을 밧게되실뿐만아니라 허다한병도 병발되게되오니 림질약만은 아무쪼록잘가려서 써주시엇스면 조켓습니다

약을쓰실때에이것만은 주의하심이절대로필요

림질은 아시는바와가치 급성, 만성의두증세가잇슴은외에림균으로인하야 병발된증세인 방광염(방광카다루)、尿道炎(부고환염)、攝護腺炎(전립선염)、關節炎、淋病性眼炎等의 여러가지 병세가잇사오바 병증세에따라 림균의숨어백혀잇는곳이 각각다릅니다 그럼으로 림질약만은 그약이 어느곳에 숨어백혀잇는 림균일지라도 완전히 부숴여업새히는힘이잇는가 업는가를 측다시 말하자면 어떠한증세의림질에라도 꼭맛는약인가아닌가를 확실히알아신후에 약을쓰시도록 주의하심이 절대로필요합니다

화학료법제內服『겐고ㅡ루』는 이러한작용이잇는약입니다

최신발견한 고급화학료법제內服『겐고ㅡ루』는 우에 말한바와가튼 모든점에 주의하여 림질이면 어떠한증세에라도 꼭맛도록 연구에연구를 거듭하고 실지로실험하여 독특한 방식으로다른화학료법제와는 그제약방법을 달니한약이온바 약의작용을자세히 설명하오면 본內服『겐고ㅡ루』가 사람의몸에 드러가는때에는 그즉시로 몸전체에약기운이 퍼저서 림균의독을 소멸시켜주는 작용을 하는약과 뼈속이고 살속이고 어떠한곳이고숨어백혀잇는 림균을 약이차저 단기면서 하나도남기지안코잡어먹으며 죽여업새는 작용을하는약 두가지를 엄밀한 리론과 독특한 방법으로 배합하여효과가 씩씩하게 나타나게 맨든약임으로 어떠한세증의림질에라도 꼭맛는약이오며 한가지증세에만 효과가좁잇는다른화학료법제와는 비교할배아닌 림질약으로서는 현재에 더조흔것이업는 제일우수한 화학료법제임을단언하는바입니다

약주문하는법

본內服『겐고ㅡ루』는 조선서도 전도 각유명한약방이면 팔고잇슴으로 약방에서 구해주시되 근처약방에업거나 품절되엿을때에는 좌기총대리점 본포로 振替小爲替로 직접주문해주시면 代金引換便으로 지급히 송약해드리는동시에 복용방법과 모든것을 자세히알려드리겟습니다

藥價
一쿠ㅡ루(一週間分) 五十四錠入 一圓五十錢
二쿠ㅡ루(二週間分) 百〇八錠入 二圓八十錢
四쿠ㅡ루(四週間分) 二百十六錠入 五圓三十錢
病院大賣用 五百錠入 十二圓

東京市芝區通新町十三ノ一 總代理店 合名會社 河原商店 振替東京三五〇一九番

日東製藥合名會社製品

最新發賣 內服

高級淋治化學衝擊療法劑

겐고ㅡ루

中部版

永登浦에隣接한山地 每坪三圓으로暴騰
陽東 鹽倉 登村 木洞四面에서 京仁一體의實現을口實로

【金浦】김포시방은 작년이래리권자의발호로 토지매매가 격증하여 그가격이 날로폭등되어간다함은 본보에 수차 보도한바이어니와 근자에와서는 전답의매매보다 수목도 별로없는 산매매가 일층더심한 모양이다고 런데 작년에는 김포군 검단면(黔丹面)해안지대를 중심으로영터리없는 시세의 매매가 버러지던바 요사이는 영등포와 인접한 양동면(陽東面) 염창(鹽倉) 등촌(登村) 목동(木洞)등지로 집중되어 면해전에는 매평이삼십전에 불과하던 산판이 평에 삼사원의 폭등시세를 보이고잇다 그원인은 구구한전설이 만히잇스나 경인일체가 되는때에는 그곳은 틀림업시 주택지가 될것이라하여 그와가치 산림매매가격 징함을 따라 그시세는 날로 뛰어 올라가는 형세이라고한다

慰問袋百餘個
方總代의熱誠

【開城】말보다 실행에 잇서서 문자그대로 멸사봉공(滅私奉公)의 현저한노력을하는 개성부북본정(北本町)총대 방하영(方夏榮)씨는 전번방공연습때는 가정방호조합장으로 정내에 가정부인을 삼십명이나 동원시켜 방화훈련에 놀랍게하여 경성헌병대에서 시찰온 지도관 ○○소좌(中佐)도 극구칭찬한바 잇섯는데 씨는 또이번에 일선장병의 노고를 생각하고 위문대 일백이십개(一袋二圓二十錢)를 정내에서 모집하여 개성부사회계에기부하엿다는바 보국자의 칭송이 놉다

住宅難을奇貨로 許可업시집지어賣喫
仁川署에서犯人을逮捕取調

【仁川】인천의건축계에서는 요즘내각처에서 허가도업시 집을세우는수효가 자꾸느러만가서 그처치에 실로 머리를압흐고잇는 이때 여전히 끄치지안코 위반하는자의 수효가 만히 느러가므로 사실로 주택난에빠지어 위반사건이 느는가하야 거월중순 실정조사차로 부내 송림정(松林町)과 대화정(大和町)부근을 조사한결과 의외에도 놀날만한사실이 드러낫다 요충주택난으로 그완화책을 당국에서 취한다는말이 떠돌게되자 이를 기회로여기고 송림정과 대화정부근에는 허가를맛지안코 집을사오십채씩드려서 지어노코 요사이 가구를 파러가지고오는 이삼백원씩가진 사람들에게 집장사처럼 팔어먹기시작한 사람이 사오인이나되어 곳 붓드려다가 취조한결과 이자들은 부내송림정(松林町)사는 최태칠(崔泰七)(三○)가명외 네사람으로 동서에서는 집장사를하기위하야 함부로 위반한다하야 목하엄중취조중이며 이런사실이 드러날때에는 용서업시 엄벌에처할터이라한다

楊平秋繭共販
十五日에開始

【楊平】양평군농회에서는 오는 십오일부터 군내 양근 양수 신천 용두 지평(楊根、兩水、新川、龍頭、砥平) 오개소에서 추견(秋繭)공동판매를개시한다는데 금년은 비상시뿐아니라 한해(旱害)로 농가의 수입이 적은때이므로 군농회에서는 추잠을 장려하야 소견(掃立)매수가 상당하며 금년도 기후도 양잠에는 적합하엿스므로 수견(收繭)예정수량이 일만이천구백관가량이라하며 금년은 견가도 일원이 우비싼 예정이므로 이로인하야 한해농가에는 다소간 보조가 될듯하다한다

惠山鎭耶蘇敎徒
各派聯合座談會

【惠山鎭】혜산진에잇는 장노교회(長老敎會)성결교회(聖潔敎會) 예배당에서 작일오후칠시부터 장노교가 지난신앙좌담회를 개최하는바 회장은 혜산진성결교회목사 최봉주임(崔高等)이 임석하여 시국강화를 하고 계속하여 각종문제와 각종좌담을하고 동오후네시에 무사폐회하엿다

入肉市場을脫出
歸鄕途中에仁川到着
慶南出生으로北支那九江에서

【仁川】인육지옥에서 무지한채죽을 버서나 인생항로의 새길을 밟게된 두처녀가잇다=원적을 경남진주군미천면상미리(慶南晋州郡美川面上美里)에 둔 조순덕(趙順德)(二○)과 경남의령군 대의면신일리(宜寧郡大義面新日里)에사는 이정귀(李丁貴)(二○)두처녀는 작년칠월경에 본적지에서 어떤사나히에게 유인을당하야 중지나 구강(九江)어느술집으로 팔녀갓다가 나종에는인육시장까지 전매를당하여 나오지안는다고 포주들의 무지한채죽을 마저가며 고향하늘을 향하야 눈물로세월을보내다가 지난팔월이십팔일에 중지나 서창위안소(瑞昌慰安所)에 달려와서 구원을 해달라고 애원을하자 서창○○지부장이이를알고 본적지로 돌여보내려고 주선하야 여비까지 대여서지난 십삼일아츰 열한시경에 인천서외사계로 오게되엇다 동서에서도 곳본적지로 보내리라한다

應召者의畓에서 小學兒童이拔稗
長湍竹葉簡易校에서

【長湍】장단군장단면소학교부설죽엽간이학교에서는 아동에게 국어습득을철저히하는동시에 출정군인에대한 감사의염을함양하여써 유가족의 원조의마음을 진작할야하고자 지난십이일 오후삼시경방과후 동교아동일동은 훈도서정옥(徐廷玉)씨인솔하에 금중동 출정한동리 박순재(朴順在)용사의유가족을차자 위문한후 동용사의농장에출동하여 피를뽑아주엇다 그아름다운열성에 일반부락민들은 감격하엿다 (寫眞은 出征勇士의 畓에서 피를뽑는 光景)

少年의奇禍
【忠北 支社】

大東鑛業工場
着工準備進涉

【元山】원산부외 편상리에 공장부지까지 매수하고잇는 대동광업회사의 액화공장은 드디어 요지음 공사에착수키로되어 운탄용의 케불재료등의반입이 왕성하고잇다 이회사는 평원연선에잇는 평창계의 무연탄광을대규모로 채굴하여 액화할작정인것으로 사실 동공장이완성되는날은 원산교외의 일대위관을정할것이라하여 일반은 크게기대를가지고잇다

社告

今般本社에서左記와如히販賣所를設置하엿사오니照亮하시압

東神戶販賣所
位置 神戶市葺合區北本町五ノ九
設置 昭和十四年九月十二日
右新任 販賣主任 郭鳳珍

朝鮮日報社白

謹告

德川支局 總務兼記者 朴應烋 右新任 德川支局 白

海林分局 分局長 金東勳 記者 崔興模 右新任 牡丹江支局 白

金井分局 分局長 車駿鎬 總務兼記者 韓錫淵 右新任 分局長 黃泳錫 右解任 奉化支局 白

地方人事

▲鄭志洪氏(金浦郡産業技手)新任人事次本社金浦支局來訪

朝鮮神宮競技
江原道豫選終了

【春川】강원도선수권대회 강원도예선은 야구만제하고 지난구일십일 양일간춘천중학운동장에서 행하였는데 축구정구등에는 멀리다군에서 가참하여 성황을 일우웟슬뿐더러 전년보다도 운동수준이 노파저 조흔 현상이라고보는데 축구에는우수한 실력을가진 철원군(鐵原軍)과 평창군(平昌軍)은 강호춘천군(春川軍)과 대전하여 결국석패는하였스나 놀낼만한 기술을 발휘하고 홍천군(洪川軍)도 조흔성적을보이엇다 각종경기우승자는 다음과갓다

蹴球部=春川軍
庭球部=金命達 裵熙慶組(春川) 鄭德萬、林英相組(橫城)
陸上競技之部(男子)
百米 康永秀(鐵原) 殷潤卿(農務課)
二百米 元榮來(中學) 白南基(春川) 金命九(農務課)
四百米 吉鉉燮(農學) 李鉉雨(中學)
千五百米 金翊燮(鐵原) 全泰俊(春川) 金成玉(春川)
五千米 申鳳澈(中學) 金翊燮(鐵原) 姜民熙(中學)
走高跳 崔四鶴(農務課) 徐聖浩
走巾跳 李榮宗(中學) 朴寶英(農務課) 砲丸投 金潤根 篠原清
原清(農務課) 崔四鶴(農務課)
女子部는略
手榴彈投擲 金潤根(農務課) 篠原清 卓球部 蘇秉勳(病院) 朴炳浩(山林課) 柳永顯(花園町)
朝鮮神宮參拜驛走 春中學校組

商店經營法講習
十七日開城高靑에서

【開城】전시하 상도개성의진흥책을위하여/오는십칠일 오후두시 개성상공회의소(開城商工會議所)에서는 사계의권위인 일본상공회의소서기장 수전이부(水田利夫)씨를 초빙해다가 부내고려청년회관 대강당에서 상점경영법에대한 강연회를 개최하기로되엇다 연제는 침체된상도개성의 재건설을위해 가장적절한문제로써 일반점주와 종업원은 총동원해서 청강해주기를 바란다고한다

一、商店再建經營은 如何히?
一、節約具體策의十二條項

評判조흔勞働者
內地에서多數를募集
渡航希望者는仁川署가斡旋

【仁川】입지사변발발이래 내지에 잇어서는 생산력확충에대하여 총후국민으로서 생업보국에한층더 힘쓰고 잇는이때에 요즘내지에서 조선인 노동자의 활동력의 진가를알게되어 내지에잇는 큰사업기관에서는종종부에대해서 조선인노동자의알선에대한 의뢰가잇섯스므로 이에 경기도에서는 인천서에 통첩을보내어 내지도항의 노동자의 실력조사를 하라는통첩을밧게되자 동서에서는 지난십삼일부터 관하부천군의 각주재소와 부천군당국에대하여 금후 내지로가서 노동을할 사람들의실력과 신원에대한 조사를하여달라는 통첩을보내엇다 아프로 희망자가 잇슬때에는 모든점으로보아 전형적인물이면 한해구제책의견지로서도 도항을 시킬방침으로 실정조사에 착수하고잇다

惠山鎭防共團
改革總會開催

【惠山鎭】혜산진 방공단은 작년봄에 시내사구역을 분하여그 구역마다 방공단을 조직하엿는데실지역활에잇서서 상당히 지장이생하며 소신의성과를 엇지못하여 유감으로 생각하든바 새로전임한 최고등계주임(崔高等係主任)은위선그조직변경을 단행하고저 혜산진방공단개혁총회를경찰서 연무장에 작십일오후유시부터 개최한바 좌의임원을선거하고 최고등계 주임이 장

靑年團長津代表出發

【長津邑】오는십육일 칠량일경성에서 개최될 전조선청년단대회에 출석할장진군하갈청년단 대표인행은 리유종(李有鍾)군외일인솔하에 팔일오전구시 장진을출발하여 도중하갈우리(下碣隅里)에서 장진군청년단대회와 또함흥에서 함남도 청년단대회를거처상경하리라고한다

營業線一萬키로
滿鐵에서祝賀會擧行
羅津에서運動會等行事開催

【咸北支社發】만철북선철도사무소에서는 오는삼십일을 복하여 나진에서 성대하게 동사의연장 일만키로에 달한축하회를 열기로 되엇다 한다 만철에서는개업이래 삼십오년만에 전만주에 뻗처 소유하고건설한 철도의총연장이 일만키로에 달한오늘을 택하여 전관내의 요소요소에서 이처럼 성대한 자축의모임을열게된것인데 이날 나진에서거행되는 행사의 내용도 또한 운동회 기타로 매우 풍성할것이라한다

虎列刺의防疫陣
仁川入港船舶은消毒
乘客은檢便後에上陸許可

【仁川】인천의 대안인 상해(上海)와 청도(靑島)에는 금년에도 호열자(虎列刺)가 만연하여 벌써 사자를 다수히 내게되엇스므로 그쪽과직접 왕내가 기픈 인천항에서는 지난십삼일에 경기도 위생과의 통첩에 의하여 청도와 상해서 드러오는 선박의승객은 인천에 상륙전에 배안에서 일일히 검역을 마치고 또 검변(檢便)을한후 호열자균의유무를 확실히 안이후에 상륙토록 하려고목하 인천부와협의중이다 따라서 인천검역소에 대하여서도 이에대한 주의를전회로 알리는 일방 수상서와세관에도 이에대한주의를 통기시키고 인천항에드러올 화물선까지도 소독을마치고 선원들은 삼일동안은 상륙치못하도록하고 검변결과를 보아서 추호라도혐의가업서야 상륙시킬 방침이라하여 물샐틈업시 방역진을베풀고잇다한다

科料金못내고
三名拘留處分

【仁川】별항=시가지구획정리로 말미아마 인천부대화정(大和町)일대의 세민부락에는 집을이헐니어갈곳이업서 여름철에는 가마니쪽을 모아서 움막을짓고그날버리로서 연명을하든 큰동자들이 조선으로 찬바람이 불기시작하자 그대로 한진을 할수업다고 대화정(大和町)일대와 앵정(櫻町)일대에 허가도업시 집을세우다가 인천서에 들켜조선시가지구획령위반과 조선건축령위반으로 걸려든수가 지난십삼일에는 하꺼번에 열두건이나된다 부내앵정(櫻町)사백이십칠번지에 사는 엄사용(嚴四龍)×을 외열한명이 대화정과 앵정일대에 허가업시 집을 세웟다고 모조리 붓들어와서 한사람압헤 과료십원씩을 밧치도록하엿스나 과료돈을 못내어 구류처분을당한사람도 세명이나된다

浸水區域이廣範
四方七八十키로突破
天津支局長 韓普容

백하범람소동이 일여전부터잇섯스므로 군(軍)당국 건설총국(建設總局)공무부(工務部)천진치수방어진은 예기타각국조계 만단방비하여 강화되엇다 백하의 좌우제방만 하더라도 전면적으로 서자가량 놉게쌋코 군당국에서 천진시를 중심으로 근교(近郊)일대를 둘러쌋흔 제방은 그노피가 열자이상에 달하여잇스니만치 공중에서 내려다보면 팔월중순경에 천진시는 도서(島嶼)가치 육지가 내어노혓고 부근일대 평야는 이미 전부가 탁류에 유린된 무변대해로 화하고말엇다

그러나 일반시민으로서는 큰물지기전 이삼일까지도 천진시가 이가튼 위기일발에 직면하엿는줄을 안사람은 극소수이엿다 팔월십일을 전후하여 산서지방에 또다시 큰비가내려 이수량의 천진도착은 이십일경부터이엿는데 이삼일동안이 될런지 마침 만조기가 되는수에 아무래도 천진은 구하기어렵다고보고 당국에서는 이때에비로소 장차치어할 수마에대하여 본격적경고를 발하엿슬뿐이요 그전에도 위험지안혼것은 아니엇스나 영불조계 봉쇄관계로 치안상 필요에의하여 신문에도 제한을하고 될수잇는데까지 민심을 소동시키지말려는데 주력하여왓다

◇

그러나 각일각으로 증가되어오는수마의 공세는 이모든사정에 반비례하여 매지하게되엇스므로 천진시가 일부분 물바다로 화하고말엇다 리로 몰려미는 수세는 이십일 아침에 남개대학(南開大學)전면운하물과 합세하여 일본조계와 주요 화가(華街)의 최중요생명선으로 이단동작으로 방비하엿더신흥로(新興路)제방이 이십일 오후열시오십오분에 드디어결궤되자 인산인해를 이룬피난민군은 뒤따라오는수마와 아울러물업는지대로 가게되엇다 그리하여 불과사오시간동안에 일본조계를중심으로한 백하이남의주요지가전부가물바다로화하고이때게속하여사오일동안증수되엇스므로 영불조계이외 화계(華界)의남시(南市)남개(南開)방면은 말할것도업고 남대도(南大道)서관대가(西關大街)에서는 전부사오척의 침수를 보게되엇고 이십일일새벽에는 천진서성까지도물든안(北門內)과 남문안(南門)일부만 남겨노코 동남각(角)과 서남각일대에 락수의 침입을밧게되엇다 꿋꿋내수마의 세례를밧지안혼지대는(北大關)하북(河北)이태리조계 특별삼구(舊墺太利租界)와 특별이구(舊露西亞租界)뿐인데 면적으로본다면 천진시의삼분의일에해당하나 상업상으로는 그리 중요한지대가되지못한다 이상지대는 북대관(北大關)을제하고는 전부배하좌안(左岸)(東北)지대이거니와 이번군(軍)당국에서 월여를두고 차흔근교포위제방이 동남방면에서 먼저터지고 게로 하북일대가 침수를 면한것이오 결코 이지대가 지형이 노파서 그런것은 아니엇다

그러나 이번수마의 공세는 크게위적되어 일경 수마의공세도 크게위적되어 되어일진일퇴를 하므로 피난민은 흥진금장의 대경로(大經路)동편에도인제는한숨내여 쉬게되엇슬때에도 부인된제방을 수하든 하편 군당국에서는 그번수란에 하북신개(新開)제방이결궤되엇다면 천진은 물에안잠긴지대가 거의업섯슬것이다 이번 이물은 천진부근뿐이아니라 천진서 당고(塘沽)사이는 철도선로만 내어노코는 사십여키로가 전부바다로 되엇고 당고、노대(蘆臺)사이 사십여키로까지도 거의전부수국화하여 기차가불통하고 일주가넘도록 복구되엇다는소식이업다 북경천진간도 낭방(廊坊)까지의 약칠십키로간은 부근일대가침수하엿고 진포(津浦)선로가 진창현(天津滄縣)간일대도 백키로가량침수하여 진포선(津浦線)복구는 선로까지 유실되엇스므로 겨우 배로연락하여 공무를 가진사람에 한하여 통행할수잇게되엇다 이상으로보아 이번수재의 중심지는 천진인것을 알수잇는동시에 재난지역이 천진을 중심으로사방칠팔십키로에 달하는 광범한지면을 점령하고 잇는것도 사실이다 (계속)

(사진은 피난광경)

水魔에蹂躪된 天津市街 ②

MARUZEN MARUZEN MARUZEN MARUZEN MARUZEN MARUZEN MARUZEN MAR

日本의잉크를代表하는

丸善アテナインキ

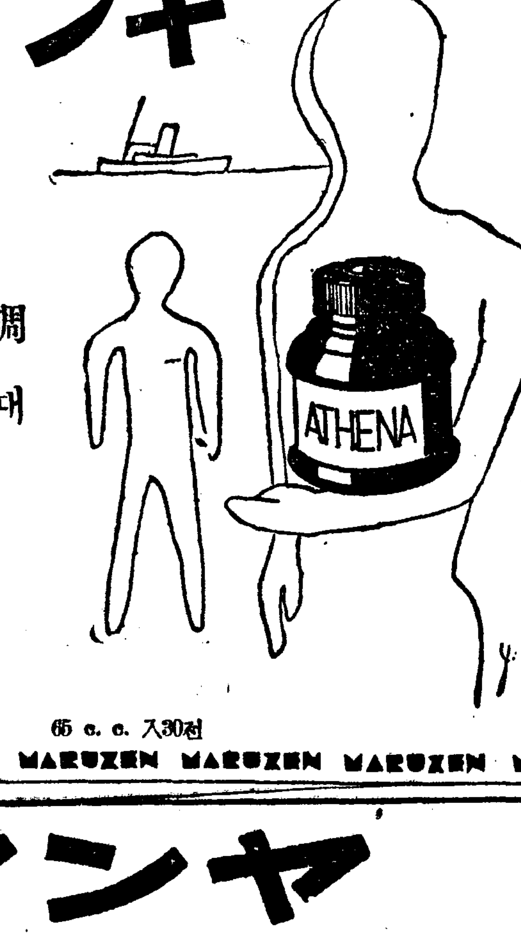

秋風都門에들다──

우리아데나의色調

더욱새파라케맑을때

쓰면쓸사록조화지는

아데나萬年筆

65 c.c. 入30전

MARUZEN MARUZEN MARUZEN MARUZEN MARUZEN MARUZEN MARUZEN MARUZEN

虛弱の恢復に 世界的强壯劑 効果 本位

ネオトン

京城府南大門通二丁目十四番地
株式會社 漢城銀行 頭取 野田新吾
電話本局② 二二六一番 振替口座京城二二〇五番
支店 京城南大門、同東大門、同西大門、同本町、素砂 水原、驪州、大田、水同、大邱、釜山、開城、延安、海州、長淵、兼二浦、黃州、平壤、平壤大和町
出張所

힘안들게아기낫는약
安産湯
本社 京城販賣所 電本一五七九
特約販賣所 百貨店 京義線沙里院 天省堂製藥社 振替京城一七〇五番
참신기하고、해산쉽하고 산후건강

日英米佛特許

파이롯트
パイロット萬年筆
▼非常時下唯一의透明色軸
¥2.00以上

醫學博士 新井二郎先生校閱
最新 驅梅淨血療法

無代進呈

매독

和田合名會社
東京市淺草區馬道三ノ二二 振替口座東京一四五九八 電話淺草(八六)一九四一一番

ヤンマー
動力用 稻麥兼用 脫穀機 と ヂーゼルエンジン

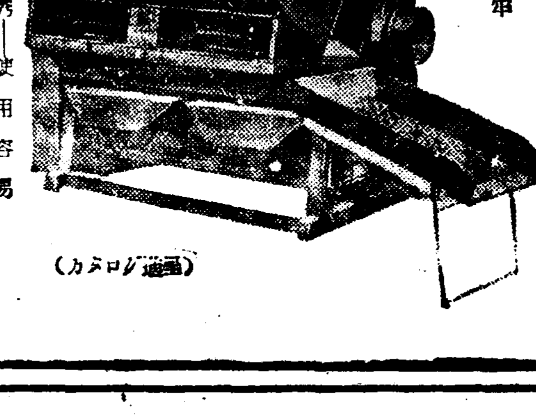

(エス型)
一馬力 二馬力 三馬力半 四馬力 四馬力半 五馬力 各種
運轉經費 一時間一馬力一錢強
◎能率絕大 ◎機械堅牢
◎撰別優秀 使用容易
(カタログ進呈)

發賣元 株式會社 山岡發動機京城支店
京城驛前 電話 本局 1003.6094
本社─大阪市北區茶屋町

朝光・女性・少年
(九月號發賣中)

住友の電線とケーブル
鑛山用 工場用 キヤプタイヤ・ケーブル
鮮內唯一の電線專門店
電線はどんな特殊品でも御注文に應じます

京城府古市町四拾四番地
影久商店京城出張所
電話本局四〇四〇番
本店 大阪 出張所 小倉 京都 廣島

株式會社 住友電線製造所特定販賣所
株式會社 關西電線製造所 東海電線株式會社 特約販賣店
株式會社 ミナト特殊電線製造所一手販賣

최고급품
HHH
靴を丈夫にする
구두를튼튼케하는
サンエッチ靴クリーム
상엣치구두크림

長編小說

사랑의 水族館 (38)

金南天 作 鄭玄雄 畵

水族의 訓練院(一)

두사람은 서로 마주 처다보며 한참동안 입가상에 떠웟던 미소를 거두지 안헛다。 은주부인은 송현도의 표정에서 무엇을 탐색하려는듯이 두눈을 바로 세우고 사나이의우슴이 가는곳을 노처버리지 안코려고 열심이엇고 송현도는 송현도대로 부인의 입과 눈에 질투에 가까운 감정이 표시되기를 은근히 기다리며 그의 얼굴에서 눈을 떼지 안헛다。이러케해서 입가상에 떠 오른그들의 우슴은 내회대신의 기픈뜻을 숨기고 잇는것이다。

그러나 먼저 우슴을 허트린것은 부인이엇다。

『이번 약던서 얼마나 만흔재미를 보섯수?』

하고 표정으로 표시하지 안헛던질투의 감정을 약간그의언어속에나타내엇다。

『뭐, 시골서야 재미랄 재미가잇습니까? 나지면 장부검사에 바쁘다가 밤이면 끈해서끔아 떨어지는게 재미라면재미랄까。하기는 연계나 게마리、그러찬흐면 삽찌암캐나잡아안지구 내ㅅ가에 나가처럼하는맛은 이런도회에선 맛볼수업는 조흔 홍취이긴 하지만……』

송현도는 부인의 말의 초점을피해가며딴소리를 늘어놋는다。은주부인은 사나이가 이야기ㅅ머리를 딴데로 이끌고 가는것이 밉살스러웟스나 잠시동안이끄는대로 끌려가는것도 재미라고 생각해본다。

『아니、개고기를 잡수서?』

하고 부인은 갑자기 놀라는 표정을 그려본다。

그러나 물론 이러한 놀라움이 공연한 변덕인것을 송현도는 모르는것이 아니다。은주부인은 평양출생일뿐 아니라、어렷슬때 그곳서 기생노릇을 한것을 그는 잘 알고 잇다。그리고 송현도가 개장을 처음먹어본 고장도 이 평안도엿다。그래서 현도는 부인의 놀라는표정을 그대로 바다 드리며、

『여태 개장을 못 잡수섯수? 그거 참 유감천만이시구료!』

하고 저도 역시 다소 놀라는기색을 그려 본다。

부인은 깔깔거리고 웃엇다。작난이 어울리기 시작한것도 유쾌로웟지만 정력이 찬 젊은사나이가 표정을 가다듬어 안경미트로 경악한 눈동자를 지어보는것이 무한히 우수운 것이다。

송현도도 부인의 우슴에 떵다라 웃어보엿다。그러나 그의우슴은 모든것을 덮어놋는그런우슴이 아니엇다。두눈속에는우숨미테 숨어서 아직도 부인의얼굴을 노리는듯한 탐탁한 눈동자가 도수가 과한 안경에번드러저 무서웁게 조차 보이엇다。

『평안도 사람은 개장을 먹어야 정력이 왕성해서 모든사업에 성공한다구 하던걸요』

이러한 송현도의 말은 확실히은주부인의 파거를 건드리기위한그의 조작이엇다。그는 부인의 신경이 발발할만한 자극을 만들어 보느라고 기회를엿보는데 한참 바쁘다。

『강원도 고학생두 그럼 평양가서 개장을 어더 먹엇던가보』

하고 대답하곤 나체는 우슴을그린채 송현도의 얼굴을 빤히드려다 본다。송현도의 표정은부인의 이런 말로하여 가늘게경련하는것 처럼 부인에겐 보이엇다。그러나 강원도 …의월개의 고학생이 지금과 가튼지위를 만들수잇는 송현도다。단 한분의 어머니와함께 불가튼 성공의 야심을 가슴에품고 고향을 떠나 서울로……상업학교에다닐때부터 다행히 이신국씨의 후원을 어더 그뒤 그의 덕으로 고등상업을 나오고이어서『대홍상사』에 취직、그뒤 육칠년동안 그는 제 아페멀어지는 어떠한 기회를 포착하여서도 성공의 터전을 닥기에만 모든 힘을 다하엿다。모험심과 대담성을 배운외에 그는 침착성도 준비하엿다。

송현도는 불유쾌한 감정을 그대로 목구멍으로 삼켜버리고 상반신을『테ー블』에 실리듯이 그의 나즐 부인의 아프로 가저가면、

『처가에 가면 여름마다 육개장을 만들어 준다더군요!』

하고 나즉히 말하엿다。

부인은 사나이의 얼굴이 코가까이 오는것을 몸을 뒤로제치듯하여 피하면서、

『사위가 딸을 전처럼 사랑하지 안던가보지。』

하고 가낼괴게 웃엇다。

부인의 눈이 얼굴에 따가워서 현도는 다시몸을『테ー블』에서 이끌어 의자속에 잔등을깁숙히 무더보앗다。

부인은『테ー블』우에 두손을세웟다。장식품이 눈을 부시는손가락으로 깍지를 끼고 그우에 아름다운 그의 얼굴을 올려 놋는다。두눈으로 사나이의얼굴을 주시하며、

『그래 이번엔 경하가 말을들것서?』

하고 뭇는다。

娛樂과 趣味

興行劇의 當面課題

우리는 보통오늘의 극단(劇壇)을 둘도 나누어 신극(新劇)파 흥행극(興行劇)혹은 상업극(商業劇)이라 부른다。

어디서부터 또는 언제부터 이러한 분명한 구별이 잇서왓는지는 모른나 하여간 이러한 구별은 오늘의 일반적인 하나의 상식이되어잇다。

아마도 신극이란 그어떠한 문화적 또는 역사적사명을 띠운 순수한 예술적활동을 가리침일것이고 하면 상업극이란 전기의모든것을 포기한 말하자면 단지 영리를 위한 상업적활동을 이름일것이다。이것이아마 극히 개념적이나마 가장 보편적인 해석이나 아닐까 나는 그러케 생각한다。

양심을소장한 연극인으로서 어러한영업적인 무대에 판계하고잇는 사람으로서는『흥행극』혹은『상업극』이란 말을 달갑게 여기지안는 경향이 농후하나 그러나 그러한 사람으로서도 전혀 여기에 대한책임은 기피할수는 업스리라 생각한다。

첫째、오늘의 일반이『흥행극』이라 지칭하는 무대는 각본(脚本) 그 자체부터 도저히곱게 평가할수업는 동시에 또한 너무도『연출(演出)』이란 하나의 과정을『뻐이콧트』하고 맘기 때문이당 물론 여기에 대해서는 그들이 이미 준비해논 변명이 만흔줄도 잘안당 그러나 그것은 백날가도 한낫 변명이면 변명에 그칠지 별다른 구제의이론은 되지못한다。영원히 되지 못할것이다。

▽……▲

그러므로 아직 오늘의 흥행극이 하루바삐 그들의 불명예로부터 탈출하려면 물론 원작에서부터 시급한 각성이 잇서야되고 다음은 여지껏 이저버리고잇던 연출의 정당한 지도자를 차자나서야한다。때는 이미 느젓스나 느젓다고 그대로 자살을 대기하고잇슬수는 도저히 업지안혼가。오늘의 흥행극의『펜』도 오년전 혹은 십년전의 그러케 어수룩(?)하던 계급만으로서 형성되어 잇지는 안라는것을 인식할때 이러한 본질적문제가 우선경리적 입장에서만 생각하여보더라도 가장 시급히 해결을 요구하는、말하자면 오늘의 흥행극 자체가 스스로당면한 하나의 중대한 과제(課題)가 아닐까。

【南林】

躍進!『漢陽映畵社』 卄萬圓株式會社로 變革
第四回作品도今月中撮影開始

조선영화계에 기꺼운『뉴ー스』하나가또 들린다 방금『신개지(新開地)』를제작하고잇는 시내 한양영화사(漢陽映畵社)에서는 오는시월부터실시되리라고전하는 영화령(映畵令)에 응하여 내부의 지용과업무를 일층 강화하는 동시에자본금 이십만원 전액지불의 주식회사로 할계획으로 그동안각방면으로 활약중이던바·요즘에 이르러 동사 사장 김갑기(金 다한다

동『한양영화사』의 제일회작품으로서는 이미『귀착지(歸着地)』가잇스며 뒤를이어 제작중이던 제이회및 삼회작품으로 문단의중진 이기영(李箕永)씨의 원작『신개지(新開地)』전후편도 완성에 가까웟스므로 다시금 제사회작품준비에 착수하여 드디어 금월말일경부터『크랑크』를 돌리기로 예정되엇다한다

우슴쌈지

▲利用

A夫人『애기어머니가 바로 엽집에 게서서 참 조하요。』

B夫人『아이그 고마워라 그러케생각해 주시니ー』

A夫人『천만에요 우리집 박갓어른은 늘 엽집 부인만 보면 그래도 내까짓것도 괜찬허보인다고 해요ー』

大戰異聞 獨逸婦人도『千人針』

【東京發同盟】독일군이 파란(波蘭)의 서울『왈소』에 돌입하엿다는 호외의 방울소리가 들리자 방금동경(東京)에 체재중인 독일인화가(畵家)『월리ー·자일러ー』씨부인은『히틀러』총통의 무운장구(武運長久)를위하여 단연 은좌(銀座)가두로뛰어나와『센닌바리(千人針)』를만들어 행인의 주목을 일신에모하다한다

(사진은中央이 자일러夫人)

라디오 프로

九月十四日(木)

▲午前六時(東) 라디오體操
▲同七時 宮城遙拜
▲一〇時三〇分 氣象通報 (商)
▲正午(西)時報 日用品時勢 生메모
▲午後零時五分案內樂(레코ー드) 오늘알아두실것
▲同零時三〇分 뉴ー스
▲同一時一五分 婦人時間『가을化粧이야기』 趙龍安
▲同四時 뉴ー스 職業紹介
▲同六時(子) 少年小說『가을』 張春 金正好作
▲同六時二五分 어린이新聞
▲同六時三〇分 童話 吳基先
▲同七時 뉴ー스 天氣豫報
▲同七時三〇分 講演『日本文化와世界文化』 德富蘇峰
▲同八時 레코ー드音樂
▲同八時五分 (大) 피아노獨奏 吉田敏子
▲同八時三〇分 西道歌謠 李璽仙 全光秦
▲同九時 野談『鬼女의案內』
▲同九時三〇分 뉴ー스解說
▲同九時四〇分(東)時報 뉴ー스 氣象通報 라디오메모 明日番組
▲同一〇時 地方으로보내는뉴ー스
▲同一〇時一〇分 中等國語講座 (三七) 金

【第一放送】

▲午後零時五分(城)音樂 ▲同六時(東)不思議問答 ▲同七時四〇分(東)小說 ▲同八時三〇(東)落語

新秋高手對碁戰

平沙落鴈行陣法 黑『午의三』馬基屯

觀戰評 權秉郁

四隅에 이미 基礎를定하고 中央으로 一點二點 點點마다 平沙落鴈格으로 進行한다。黑一一이 乙의 一七로재치는것은 어찌할수업는바이고 白도 友軍을따라 丁의一七로 連絡함은 必然한 一例이라 黑一三이 乙巢로 牢戶를 짜는것보다 丙의一四에 一間飛躍하엿스면 어떠할까 이 두가지 方式은 모두 定石에 合理하나 各其 趣味를 向하여 臨機應變이 잇다 그러나 兩者中에 어느것이 眞髓인지 迷雲을 아직 突破하지 못하엿다 白一四는 堅實한듯하나 차라리 一間더 늘어 壬의 一六에 駐在하엿스면 安當할줄로 思하고 黑一五도 亦然傳來의 布石에 저진 俗手인듯하다 白一六은 果然 僞例手를 떠나 午의 一四에 新陣法을 構成하니 將來의 風雲變化를 미리 짐작하겟다 참 須臾하지저 黑一七白一八은 不得已한手順이나 개중長短을 論한다면 蟠肩鶴腔이 各有其能이로다 黑一九는 小隅守備하는데 必要하나 아마도 簪馬가 절뚝절뚝하듯한다 무슨理由나하면 浩浩한蕉腹出陣에急要處가 한두곳이아닌데 何必曰저괴리요 그리고보니 白二〇은 과연선수를 들어 左下隅虛隙에 虎視眈眈하다 장차醒風血雨가일어날듯

【3】

白 盧史楚 ★ 黑先 齋藤正和 (四目半出)

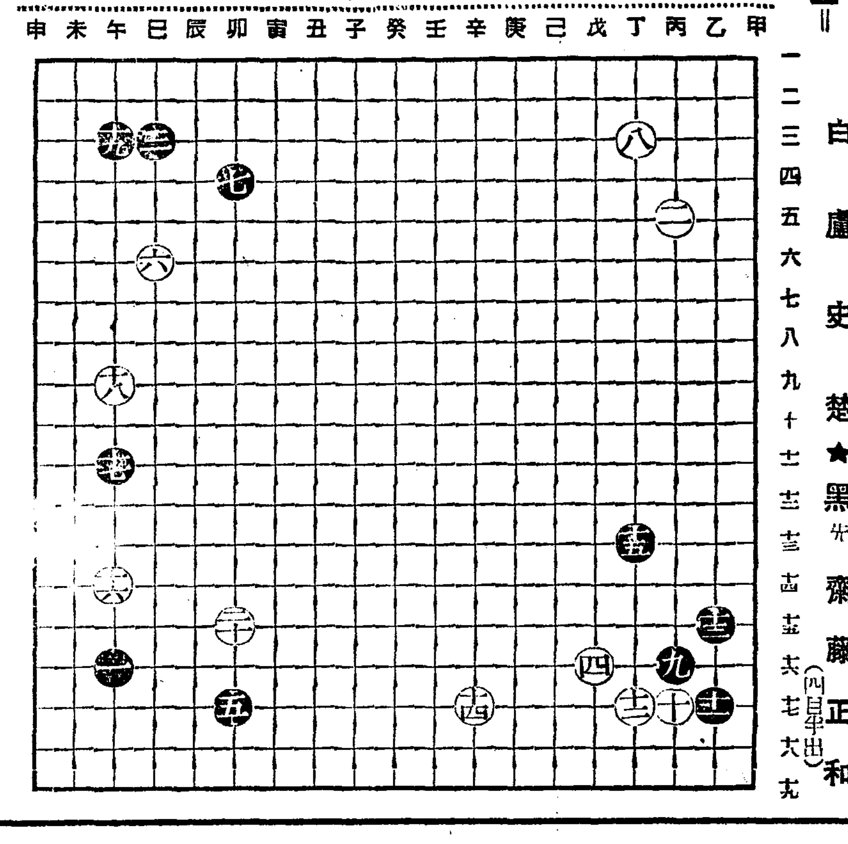

●一一	乙의十七
○一二	丁의十七
●一三	乙의十五
○一四	辛의十七
●一五	丁의十三
○一六	午의十四
●一七	午의十一
○一八	午의九
●一九	午의三
○二〇	卯의十五

新版·寶島·漂流記 저먼 黑山島行 (34)

이흑산도는 신라(新羅)때 월산군(月山郡)이라고해서 읍지를 가지고잇섯고 그다음에는 지나간경에 조공을 드리엇도잇다。그후에 숙종(肅宗)이등극하시자 대흑산도에 설진(設鎭)을하고 별장(別將)을 두어 세금을 훈련원(訓練院)에바치게하고 호적을 나주군(羅州郡)에 편입시켯다 그러다가 지금으로부터 백여년에 지도군(智島郡)으로 옴겨갓다가 대정삼년부터서 무안군(務安郡)에 속하게되엇것이다。

이가단한역사를 노코보아도 짐작하겟지만 워나 육지와동떨어저 멀리잇기때문에 어느고을에 부처야올흘지 그때관리들도꽤 어리벙벙햇던모양이다 지금 전라남도무안군에 딸려 흑산면(黑山面)이되잇지만 여기서 무안이 어딘가? 무안군은 목포부(木浦府)를 에워싸고잇는 군지역이니 거기서 흑산면을 오자면 가까운섬이라야 삼십팔해리(海里)제일 끗가는 가거도(可居島=小黑山島)까지 이르자면 자그만치백해리가남는다。그러고보니 군으로엄청나게 넓은 군이지만 군에서 이등지로출장을나와다가 배ㅅ길에지정이생기면 한달이상 걸리는수가 잇다는게다 그럼족 옛날에 이리로 귀양오는사람들은 어떠케 여기를 왓을고? 이러케무안군의 범위가 거창하게 넓은것은 이 흑산면때문이다。흑사면만 떼어노코본다면 도초도 이우제잇는 우이도(牛耳島)로부터시작해서 멀리서쪽으로 뚝떨어저 대흑산도와 어주위에잇는 대둔도(大芚島) 영산도(永山島) 대장도(大長島)이외의 여러적은섬들을 서쪽으로 더나가서 매가도(梅加島)여기서 남쪽으로 내려와 태도(苔島)의 여러섬을 그리고 또한 한참 내려와서 가거도(可居島)족소 흑산도에서 끄틀 막게되는데 우이도에서 가거도까지 배ㅅ길로 칠십해리나되니 목포에서제주도가기보다 더멀다。

바닷가의 힌모래 알고보니 高嶺土
물은유난히맑아魚族이보인다

文·寫·畵……金熊超

이섬중에서 제일큰것이 이곳대흑산도다。주위가 약사십리가량되는데 주민이 약이천명 삼분지이가량이 농사를짓고그나머지 삼분지일이 고기자비로산다。

진말(鎭里)은백여호나된다고한다。그러나 오막한 끌짜구니에 올망졸망 부터잇는초가집들뿐이다。예리(曳里)는파시(波市)라 이층집이잇고 양철지붕인방정 번듯한 집들이잇다。그러나 질말에서 버젓한집을 찾는다면 면사무소와 주재소 그리고 소학교뿐이다 흑산면에 단하나뿐이 이소학교도 학급이 둘이요 선생이 내지인교장아울러 단둘뿐이니 짐작날것이아닌가。

나는 면사무소를 나와 동네를한바퀴 돈다음 개ㅅ가로나왓다。예리의 그만흔 어선이 몃천만여기잇서도 풍치가잇스련만 나루ㅅ배하나업서 쓸쓸하다。그러나 경치가나쁘다는것은 결코아니다。다도해의물이 그러케 더럽것만 흑산도의바다는 참말맘옥가치맑아 바다ㅅ속이 시원하 드려다보인다。

나는 무시스럽게 쏘는 해볏도 이저버리고 물ㅅ가에주저안젓다。모래가 어쩌면 이러케 눈부시게힐까! 모래가 아니라 고흔밀가루다。이것이아말로 사기그릇을굽고 유리를 만들고하는 고령토(高嶺土)라는 흙이다。나는 한참 넉슬일코 이흙을 비벼도보고 웅켜도보앗다。

이런데는 말동무라도잇섯스면! 무슨소리가 나는가하고 시선을돌리니 예리에서 떠나는 하ー얀 발동선이 바다우에 멀리 잇슬뿐이다

食慾을旺盛케하라!!

武田發賣

여름에는……

몸이勞困하고 食慾이減退함으로刺戟性의飮食物이댕기며 또한 더위에못이겨 淸凉飮料水와어름、麥酒等을過飮하기쉬운故로 暑氣와 運動不足으로衰弱해진胃를極度로刺戟하야 胃酸過多症을이르키게됨니다。

● 胃酸過多症에걸니면 胃液이過히나옴으로 胃속에害로운胃酸이생김니다。이 胃酸은胃壁의粘膜을侵蝕하며 속이쓰리고신트림이나며 신물쓴물等이올나오고空腹時에는胃가앞음니다。

● 이런症勢를그대로두면 飮食物이消化吸收되지않음으로 몸이衰弱해질뿐만아니라 무서운胃潰瘍에걸여서 生命을빼앗기게됨으로『노르모산』을服用하야 徹底히根治식히지않으면안됨니다。

● 노르모산錠은、胃壁에가장좋은珪酸아류미뉴ー무를主成分한製劑임으로 損傷된胃壁의全面을保護被覆하야 胃酸의吸收와 胃液의分泌을抑制하며 胃속의酸度를調整하야 迅速確實히根治함니다。그리고 胃腸이健全해짐으로 食慾이旺盛케되고 먹은것이 잘消化吸收되며 몸이全體的으로 健康해집니다。

健康을增進시키는源泉은……健全한胃腸、旺盛한食慾、그리고食物의完全한消化、吸收에잇슴니다。

체중과속병에

ノルモザン錠 노르모산

効能 胃酸過多症·胃潰瘍·속쓰림 신트림·胃痛·胃加答兒 胃痙攣·便秘症·宿醉·惡醉 배멀미·車멀미等에卓効함

定價 三日分 五〇錢 一週間分 一圓 十六日分 二圓 一個月分 三圓五〇 二個月分 五圓 ●全鮮藥房에잇슴

外에小粒ノルモザン잇슴

製造發賣元 大阪市道修町 株式會社 武田長兵衛商店
京城出張所 京城府南大門通三丁目一〇六

39(F)396

第一劇場

十四日ヨリ 四日間

米國リパブリツク映畫 競馬虎の卷 主演 リンダ·コスティガン

全勝キネマ時代劇超特作 驍勇突擊隊 主演 嵐山龍之介

RKO特作 頓珍漢ミイラ取り 主演 バート·ホイラー ロバート·ウルジー

サンフイルム社超特作 ロイドの驀進王 主演 ロイド

桃花劇場 電龍一三三三

九月十二日ヨリ十四日マデ 毎日晝夜二回 一時七時卅分始映 大衆料金 階上二十錢 階下十錢

松竹京都特作『菩薩の眉』 監督 木曾根辰夫 主演 川浪良太郎 川路義人

新興キネマ社東京特作『喧嘩の春』 監督 沼渡切雄 主演 上山草人 宇佐美淳 新田實

RKO社映畫社特作『彼女の戰術』 監督 ウイリアム·サイタ 主演 ジンジャー·ロヂャース ジョエル·マツカリー

次週=望鄕 尊王祇園會=乞期待 エノケン大陸突進

大陸劇場

9月14日より上映時間表

ニュース	11·00	2·58	7·00
新女性問答	11·10	3·08	7·20
椿姬	1·02	5·00	9·12

新富座 電本五六七七

九月十二日ヨリ十四日マデ 毎日晝夜二回一時七時卅分始映 大衆料金階上廿錢階下十錢 均一

◇佛パリフイルム超特作『望鄕(ペペルモコ)』 監督 ジュリアン·デュヴィヴィエ 主演 ジャン·ギャバン ミレーユ·バラン

◇東寶映畫社超特作『エノケンの大陸突進』 監督 渡邊邦男 主演 榎本健一 エノケン一座出演

◇松竹京都作品『尊王祇園會』 監督 冬島泰三 主演 坂東好太郎二役

次週=特種漁リエノケン 大陸突進後篇 乞期待

松竹映畫 明治座

9月11日より日17まで上映時間表

處女讀本	11·25	3·00	6·50	
良人の價値	12·35	4·10	8·02	
デツドエンド	10·00	1·34	5·04	8·55

次週上映·千禍·『夜は巴里で』